

福祉情報誌

暮らしに役立つ、ちょっとわくわくすることがある、そんな情報を贈ります。

平成19年9月4日(毎週火曜日)増刊 AJU通刊 8096 号

昭和54年8月10日第三種郵便物許可

発行所 / 東海身体障害者団体定期刊行物発行協会

名古屋市中区丸の内3-6-43 みこころセンター4F

AJU自立の家

第89号

2007年8月20日号

定価 250 円

編集 / 社会福祉法人AJU自立の家
福祉情報誌発行委員会
発行 / AJU車いすセンター
AJU自立生活情報センター
わだちコンピュータハウス
連絡先 / 〒466-0025
名古屋市昭和区下横町1-3-3
わだちコンピュータハウス内
TEL(052)841-9888
FAX(052)841-1015
E-mail:f-joho@aju-cil.com

テーマ

あなたの声に こたえます。



絵 森みゆき

はじめての一步をふみだしたあなたへ

あなたの声に応えます…………… 1
一般就職への道
バリアフリー情報…………… 4
ノンステップバスで出かけよう
バリアフリー情報…………… 6
中川コロナワールドに行ってきました
生活の道具相談室…………… 9
片手ギター 探してみました
かつきのページ…………… 10
トラベル情報…………… 11
グルメな調査隊 第50弾…………… 12
うなぎのやっこ

福祉用具情報…………… 13
爽快クールシート「そよ風」体験記
そらいろ探郎団…………… 14
設計士って? 設計監理って?
福祉用具のリサイクル情報…………… 17
読者のこえ…………… 18
投稿「ミッドランド映画館」
いろいろ情報…………… 18
名鉄フィッティングルーム
イベント情報
書籍などの紹介
アジア障害者支援プロジェクト

一般就職への道

～ぽっちゃんの転職大作戦！！の巻 その１～

皆さん、こんにちは。私は生まれつき骨が折れやすい病気（病名：骨形成不全症）で、豊田市の民間アパートでひとり暮らししている電動車いす使用の“ぽっちゃん”と言います。小さい頃は、年４回ぐらい骨折していましたが、今では５年近く骨折していないと思います。

毎日、朝・夕・夜と色々なヘルパーさんに来ていただいて家事援助、身体介護、移動支援などをお願いしています。

平日の昼間は、【身体障害者通所授産施設（１）】で印刷関係のお仕事をさせていただいています！…と、前回紹介していましたが、実は私、今年の２月から一般就職を致しました！！やったぁ～ \（＾０＾）/ ワーイ

そこで、それまでの思いや経緯を３回に分けて、お話させていただきたいと思います



１【身体障害者通所授産施設】とは・・・

障害などで雇用される事の困難な、何らかのハンディキャップを有する人が、一人一人の個性や能力に合わせて職業的な訓練をし、併せて自立生活のための努力と、それを実現するために仕事や作業をして収入を得ている施設（前の職場のホームページより抜粋）

まずは、『生い立ち』！？

岡崎養護学校高等部卒業後、豊田市にある身体障害者通所授産施設（以下、「通所授産」と略）へ。

１０年以上前は、社会的にも車いすの人が外に出ると偏見を持ってみられたり、今ほど街もバリアフリーではありませんでした。

それに、体が今よりすごく弱かったし、学生時代の友達は遠方に住んでいるため、学校以外ではほとんど家から外へ出ていませんでした。更に難聴もプラスして、余計に対人との付き合い方が下手だったのかもしれません。

なので、通所授産の施設長さんとの面接の時、緊張と何をどう話していいか分からず、今となっては笑い話なのですが、当時は苦い経験をしました。

通所授産で仕事してからの私

電動車いすに乗りはじめたのは、通所授産で働きはじめてからでした。私以外に色々な障害を持っている方や尊敬する先輩が働いていたので、そこで色々な事を学びました。『仕事とは？』『仲間意識とは？』『電動車いすで色々な所へ行けるよ！』『色々な考えを持った人がいる事』などなど。そのお陰で、学生時代の弱々しい私から脱出し、今の自分がいるのだと思っています

通所授産では１２年以上働いたのですが、ここでの時期が１番、人生経験が豊富になったし、青春していました。（笑）

電動車いすに乗って一人でも遠くまで外出が出来るようになったし、ライブ友達が出来て、東京などへ一緒に追っかけをしたり、友達と飲みに行ったり、仕事しながら専門学校へ行く事、彼氏が初めて出来てデートしたり、仕事しながらひとり暮らしが出来た事などなど。常にやりたい事に挑戦し、気付いたら昔の自分ではとても考えられな

い行動力を持っていました。（苦笑）

そのお陰で（？）、私のお母さんはいつも私の身勝手な行動に振り回されていましたが（自爆）、今となっては良き理解者であり、応援してくれていてすごく感謝しています

気持ちの変化

いずれ一般就職したいという気持ちは昔からありました。

実際に専門学校へ通ったり（詳しくは、第 86 号（2007 年 2 月 20 日発行）「私はこうして専門学校へ通っています」を読んで下さいね）、少しでも一般就職への道に近づけられたらいいなと思っていました。しかし、これほど強く『一般就職したい！！』思ったのは、これがキッカケだったのかもしれません。

そのキッカケとは、昨年 4 月にスタートした障害者自立支援法の関係で通所授産だと仕事して稼いでも、福祉施設利用料を支払わないといけないため、去年の 2 月頃から本当にこのままでいいのかな？と、色々と悩んでいました。

それにひとり暮らししているため収入が減るのも困るのですが、やはり、やりがいを持って仕事したいと思っていたので、これでは自分としては仕事として納得がいけない！！という強い思いから『よし、通所授産を辞めて、転職（一般就労）するしかない！！』と思いました。



と言っても、どうしていいやら・・・

私みたいな重度身体障害者だと障害者雇用があったとしても、『本当に雇ってくれるのかな？』と不安に思っていました。

特に私の場合は、建物の問題とトイレ介助の問題と体力の問題があったので、余計に『ワガママな私の願い（トイレ介助と仕事の時間の優遇）が叶う仕事先って、本当にあるのかな？』『まったく知らない職場の人（健常者）の中で、障害者は私だけだったら、風当たりがキツイのでは？』『体調を崩した時、理解してくれるのかな？』と数々の不安と葛藤がありました。

それ以外に困っていた事と言えば、通所授産の職員さん達は、今ほど利用者のために一緒になって就職活動してくれる雰囲気は、厳しく言うと殆ど感じられませんでした。（『障害者雇用』と騒がれ出したのも、ここ最近だし...）

目線を変えてみたら・・・

そんな時、確か去年の 3 月頃、私が 1 年以上も逆まつげとアレルギー性結膜炎（けつまくえん）で患者として通院している、かかりつけの眼科の先生が中心となって「新しく有料老人ホームと眼科を建設する」という情報を知りました。

その時は『この病院、確かに 40 年の歴史があるから老朽化しているよね～。これで段差なく通院が出来る訳だし、待合室も広くなるだろうから嬉しいな』と思っていました。（笑）

でも、よく考えたら『新しく有料老人ホームも出来るという事は、有料老人ホームの方では働く人を募集するのだろうな。それに新しく立ち上げるから、働く人達も皆一緒にスタートラインに立てるから安心かな？』と頭の中によぎりました。

だとしたらバリアフリーだし、家から電動車いすで 15 分で通えるから、今までの通所授産へ通うのとほとんど変わらないからいいなあと思いました。

そして何より、かかりつけの眼科の院長先生は

私の事を知っているから、『ほんの少しだけでも理解や可能性はあるのかも？』と勝手な妄想をしていました。（汗）

その旨を通所授産の中で、一番真剣に就職活動に対して相談に乗ってくれそうな職員さんに相談したら、『自分の人生だから自分で決めなさい。ここの仕事については気にしないでいいから。まずは自分で出来るだけ就職活動してみてごらん。バックアップするから大丈夫だよ。』と背中を押してくれました。

自分で出来る就職活動を自分なりに考えてみたら・・・

去年の8月から有料老人ホームで働きたい人へ一般募集する情報を耳にしたので、その前（7月上旬）にダメもとで診察の時に、眼科の院長先生に手紙を書いて手渡ししました。（診察の時に手紙を渡すのは、凄く失礼かな？と思ったけど、眼科の院長先生は多忙なため、直接渡せる方法がこれしか手段が思い浮かばなかったのです！！）

それに、一般募集で応募したら確実に負けると思ったので。

ちなみに手紙の内容を簡単に紹介すると、

- ・ 忙しい中、段差などを介助してくれてありがとうという気持ち
- ・ 新しく出来る有料老人ホームで事務仕事等があれば、働かせてほしい事
- ・ 障害者自立支援法の影響で仕事のやりがいを感じられなくなってきてしまった事や収入が少なくなるとひとり暮らしの生活費が苦しくなってしまう事

など、自分の強い思いを書きました。

その結果、院長先生から思いがけない答えが返ってきました！！

それは・・・。

・・・次号へつづく

今回は、ここまでにしておきます。

「えー？もっと知りたい！！」ですか？次号まで楽しみに（？）待っていてくださいね。



『ノンステップバスで出かけよう』 チャレンジしたいと思っている皆さんへ ～ 失敗体験から学ぶ 1 ～

みなさん、こんにちは。アクセス担当のいづみです。（頸髄損傷、手動と電動車いす使用）

今回は、「名古屋市のノンステップバスに初めて乗ろうとチャレンジしたけれど、失敗続きだよ～」というHさんの話から、ノンステップバスを利用するための様々なポイントについて書いてみました。



1 度目のチャレンジ

「時刻表の見方が分からない」

Hさん：電動車いすに乗っています。3年ぐらい前まではリフトカー（名古屋市制度のリフト付きタクシー）や自宅から電動車いすで30分以上かかる地下鉄をよく利用していました。雨の日や寒い日は30分走るのがとてもつらかったです。おまけに最寄り駅は、エレベータがなかったの、地上からホーム間への移動は、エスカレータを利用しました。また、よく行く目的地までは途中で乗り継ぎもあり、不便でした。ですから、「地上からそのまま乗れて、乗り換えなく行けるノンステップバスが近くを走る」と聞いたとき、バス停までは30分かかるけれど、もう、すごくうれしかったです。

いづみ：分かります、その気持ち。車いすを利用している私たちにとって、地下鉄駅での乗り継ぎやエレベータのない駅を利用することは、労力と気を遣いますね。電車の乗降にスロープが必要な時やエスカレータを利用することになる時は、その都度駅員さんの手を借りる必要があったり、構内の移動に距離があり、エレベータへの乗降も含めて時間がかかるので、思いの外、時間のロスがあったり。その点バスは、地上と地下を行き来する労力が要らなくて、目的地近くのバス停まで1本

で行けたりするところが魅力的ですね

Hさん：でも、私はなかなかうまく乗れませんでした…。まず、バス停で時刻を調べ、ノンステップバスが来るのをワクワクして待っていました。来たっ！と思ったら、ステップのあるバスだったんですよ。予期せぬ出来事でした。他のお客さんたちは、どんどんバスに乗っていくし、私は焦りました。運転手さんに、「ノンステップバスはいつ来ますか？」と聞くと、「わからない」という返事。でも、運転手さんは「バスに乗るの？」と聞いてくれました。「親切な運転手さんだなあ、でも、手動車いすではなく電動車いす（重い）に乗っているのがわからないのかなあ」と思い、「いいです」と言って、結局そこから10分ぐらいの地下鉄駅まで電動車いすで走りました…。あとで友だちに聞いたら、「ノンステップバスが走る時刻を調べなきゃ」と、ものすごい事実を知りました。

いづみ：ノンステップバスが停まるバス停といっても、その系統として走っているバスがすべてノンステップバスのところと、そうでないところがありますね。他のバスと混合運行の場合、時刻表の上の方に『×＝ノンステップバス』など印の読み方と、時間の横に 印や 印や×印が付いていたり、または時間がで囲われていたりします。例えば、この時

時刻表は、ノンステップバスの時刻に「×」印がついています。確かに、知らないと分かりづらいですね。

(15リ)

幹001

無印...00(44経由)行き
×...00(ノンステップバス)行き

時	平日	時	土曜	時	日曜・休日
06	47	06	47	06	47
07	× 07 28 45	07	× 21 58	07	21
08	01 09 22 30	08	× 23 47 57	08	× 02 34
09	09	09
10	10	10
11	11	11

2度目のチャレンジ

「 経由××行き って何？」

Hさん：しばらくは不便な地下鉄を利用していましたが、体調を壊して通院することになったとき、2度目のチャレンジをしました。その病院は、地下鉄では不便なので、調べてみたらノンステップバスの路線にあったのです。今度こそと、時刻表(1)、市バス系統路線図(2)をホームページから印刷しました。こうして、事前調べもおこたりにく、診察が終わってやれやれという気分が病院前のバス停で待っていたんです。が、ハタッと気がついたんです。私の乗りたかった路線には、系統名は同じで、終点の異なるノンステップバスが走っていたのです。「 経由××行き」と「 経由 行き」と「 経由 行き」の3つ。そして、私が待っていたバスは、なんと私の目的地まで行かずに路線の途中が終点になるバスだったのです…。診察が終わってちょうど乗れる時間だと思っていたのにあと1時間くらい、私の乗りたいノンステップバスは来ない。また私は仕方なく、最寄りの地下鉄駅まで、テクテクと電動車いすで走りました。

いづみ：そうなんですよ。同じ系統名なのに、終点が違ったり、経由地が違うものもありま

すね。私も同じような経験をして、電動車いすで最寄りの地下鉄駅まで迷いながら走ったこともありますよ。自分の力で調べて行動してみて、成功したり失敗したりして経験を重ねて行くことも大切だと思います。

Hさん：今街に出るとノンステップバスがバンバン走っているんですよね。私も利用したい。またチャレンジしようと思っています。バスの乗り継ぎはまだまだ遠い話ですが。

いづみ：名古屋市には「市バス・地下鉄テレホンセンター」(1)があり、ここに電話をすれば、必要な情報が得られます。例えば、「 病院から自宅の最寄りの バス停までノンステップバスは走っていますか？」「そのバスの、 病院発 12 時過ぎの一番早い時刻を教えてください」など聞いてみてください。教えてください。

最後に

どのバスにも車いすで乗れるようになって、バスの乗り継ぎも気軽に出来る日が待ち遠しいですね。私たち編集委員は生活する上でのいろいろなノウハウ、情報を持っています。何かにチャレンジしたいけれど、どうしたらいいか分からないという方、ぜひぜひご相談ください。一緒に方法を考えていきましょう。まずは、ノンステップバスで街へ出かけることから始めませんか？

1 ホームページを見ることが難しい場合は、市バス・地下鉄テレホンセンターへ。(ノンステップバスは、別紙「名古屋市営ノンステップバス行き先表」参照。)
電話 / 052-522-0111
営業 / 午前 8 時 ~ 午後 7 時 (年中無休)

2 名古屋市交通局のホームページでは、地図形式でバス停名が記された『系統路線図』と、表形式で系統ごとに通過するバス停名が記された『市バス系統 (別) 路線図』があります。地図形式でバス停名が記された印刷物は、地下鉄駅駅長室などで入手できます。(無料)



中川コロナワールドに行ってきました

わだちコンピュータハウスに勤めているまーくんとにんにんとなどくんです。三人とも脳性小児マヒです。まーくんは聴覚障害もあります、にんにんは毎日わだちまで松葉杖で公共交通機関を使って通勤しています。などくんは左腕と左足にマヒがあり、毎日朝早くから夜遅くまでわだちで頑張っています。

「天然温泉コロナの湯」より、無料入泉券を頂いて、仲間4人（介助者含み）で、名古屋市市中川区にある中川コロナワールドに行ってきました。バリアフリーになっているかどうか調べた結果が以下のようになりました。



天然温泉コロナの湯 中川店 （2階）

- ・玄関左側と下駄箱にスロープがあります。
- ・車いすや杖など入り口前で店員にタイヤなどを拭いてもらってから入ります。
- ・下駄箱 100 円。ただし返却時に 100 円が戻ってくる仕組みになっています。受付時に個々のロッカーの鍵とタオル地館内着・貸タオル・バスタオルが配られます。（健美効炉利用の時）
- ・脱衣場入り口にスロープがあり、ところどころにイスが置いてあります。
- ・湯船に手すりがあるが、20cm ぐらいの段差があります。
- ・風呂場内のサウナは入口は段差が少しあります。
- ・露天風呂の中には岩の階段があり、手すりです昇降が可能です。
- ・洗い場は広く、滑りやすいので注意が必要。バスタチェアは固定式。入口から浴槽までの距離が遠く、移動の介助が必要です。浴槽はジェットバスほか5つがあります。
- ・カギは、腕につけたまま絶対になくさないようにして下さい。2階館内にはセルフで食事ができるようになっていて、お金はロッカーに入れたままで持ち歩かなくても良い。カギの番号面を食券の機械（ICチップ）に認識させると食券が購入できます。退館時にまとめて精算します。
- ・脱衣所までは車いすOKで、浴場は車いすはだめでした。浴場用の車いすがあると良いなあと思いました。（シャワーチェアはあります。）

食堂（2階）

- ・注文方法は基本的にはセルフサービスです。口

ッカーのカギを使って麺類、定食、飲み物などの食券を購入し、番号札のランプが点滅したら取りに行きます。呼び出しはありません。

- ・イスが低いため、テーブルとの間が高すぎて、食べにくいです、イスの高さの調節が欲しいです。（段差はあるが、板間もあります。）

遠赤火窯サウナ「健美効炉（けんびこうろ）」（1階）

- ・2階から1階への移動はエレベーターがあります。
- ・段差がないため。問題なく歩行できます。
- ・常温と高温の部屋が二つありました。高温の方は入った途端、汗をかきます。ダイエットしたい人にはお勧めします。
- ・タオル地の館内着（入場時貸与）を着て入ります。焼かれた鉱石（麦飯石・富士の溶岩）の熱で部屋はかなり暑く、入ったとたんに汗がドーンとでます。石ころでデコボコして、毛足の長い敷物が一面に敷いてあり歩きづらかったです。右側の部屋は常温で自由にくつろげるようになっています。
- ・薬石ルーム内は全面石ころで覆われているので、車いすが通れないです。
- ・中はとても広く寛ぐことができた。イスに座ったり、その中の薬石ルームの部屋ではその中で寝ている方たちが多くいます。

テレビ付リクライニングシート（1階）

- ・中に入るとバスタオルの置いてある所がありそのタオルをイスの上に置いて使用します。イスも豪華でリクライニングもでき、足部の所も上り下りします。イスにテレビ・リクライニング用の為のリモコンが設置しており、音の調整でき、頭の所にスピーカーがあり。他のお客様に

迷惑がかからないように工夫されています。

- ・通路は広めですが、部屋は暗いので注意して歩きます。
- ・液晶テレビ付きのシート。リモコンスイッチを使う。周りに配慮して音量は極小。字幕で見ている感じです。自然と眠くなります。大きめのタオルが置いてあります。
- ・身体的にはシートが合う合わない人それぞれあります。
- ・現在はアナログ液晶だけど地デジ対応になるともっと良いと思いました（絶対字幕対応が必要になります）。

と、ここまでが「コロナの湯」と「健美効炉」の紹介です。

次はコロナワールド内に色々なアミューズメント施設を紹介します。

パチンコ（２階）

- ・店内は広く段差はありません。
- ・最新機種も設置しており活気あふれる場所です。
- ・タッチパネル式のモニターがあり、今どの台がどれくらい大当たりを出しているとか確率が出る仕組みになっています。
- ・中央に行くとシマの間の通路が広い。車いすの人は中央まで行った方が良いと思いました。通路スペースが広い事と端台の横に車いすを折りたためて置けるようなスペースがありました。いすの取り外しは確認できませんでした。
- ・１８歳未満の人は入場禁止です。大人が同伴でもだめです。

カラオケ（２階）

カラオケの入り口も広がったが、今回は中に入りませんでした。部屋の中に車いすが通れるように広くしてあります。

ゲームセンター（２階）

ほとんど段差がなく、ＵＦＯキャッチャーがいっぱいあります。試して１００円でやってみたら早速１個ＧＥＴしました。取りやすくしてあると思います（多分）。

映画館（４階）

今回は中に入りませんでしたが、段差はないです。車いすの人に対して対応は良くしてくれています。（車いす席の予約については分かりません。）

ボウリング場（４階）

レーンへは入り口右側にスロープあり。投球補助台やキッズレーン（ガーターなし）あります。



車いすトイレ

多目的トイレ（ファミリーと表示）２階と４階にあります。



駐車場

外側の駐車場車いす用スペースが２台あります。



交通手段

- ・基本的には車が必要です。
- ・車以外では行き帰りするには、地下鉄東山線「高畑」駅から 14・15・17 番バス停から「三日月橋」まで乗り、降りたら、すぐコロナが見えます。特に、高畑 14 系統と 17 系統ではノンステップバスは平日、土、日を問わず、1 時間に 1 本ずつほぼ出ています。また高畑から無料シャトルバスも 1 日 5 本出ています。ただし最終バスの時間がすぎたらコロナで一泊して下さい。



営業時間・料金

天然温泉コロナの湯 中川店（入口は 2 階）
（食堂のみのご利用不可）

時間 AM10:00～翌 AM9:00(23 時間営業)

（浴場のみ深夜 AM1 時～7 時のご利用は不可）

料金 大人(中学生以上)が 750 円(税込)、小人(3 歳～小学生)が 350 円(税込)、2 歳以下が無料です。 但し、深夜 1 時以降は深夜料金 1,500 円が別にかかります。

年中無休（ただしメンテナンス休業あり）

遠赤火窯サウナ健美効炉（1 階）
（健美効炉のみのご利用は不可）

時間 AM10:00～翌 AM9:00(23 時間営業)

料金 大人(中学生以上)が 500 円(税込)、小人(3 歳～小学生)が 300 円(税込)、2 才以下が無料(館内着が必要の場合は、別途 200 円(税込)です。

「天然温泉付き 貸切客室 コロナの宿」（1 階）

- ・全 5 部屋(それぞれ趣きを変えています)
- ・1 部屋、大人 4 人まで利用可能です。
- ・1 部屋の料金
AM10:00～PM10:00 の間は
150 分で 4000 円(税込)です。
PM10:00～翌 AM9:00 の間は

1 泊で 15,000 円(税込)です。

ご予約は 1 週間前から受付します。



もし、ご機会があれば、ご利用下さい。

なお、パチンコ、カラオケ、ゲームセンター、ボウリング場、映画館等は上記の料金には含まれていません。

中川コロナワールド
住所：名古屋市中川区江松 3-110
電話：052-303-8841
休日：年中無休

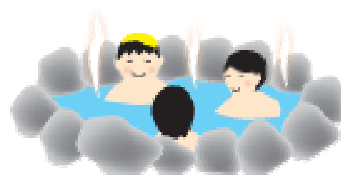

生活の道具相談室

片手ギター 探してみました

夏本番 今年の夏も暑そう！知り合いのK君にギターを探そうとネットサーフィンをしました。ネットサーフィンは、インターネットを使ってサイトからサイトへ波乗りよろしく勢いにのって移動します。あっという間に時間がたってしまいます。K君は、音楽のヘビーメタルというジャンルにハマっていた昔若者。今は、すっかり音楽から離れてしまっています。久しぶりにギターの音色が懐かしくなったということから今のK君が楽しめる楽器がないかさがすことにしました。K君は、左手が不自由です。左手の指の力が弱いので両手で弾くギターは、むずかしいのではないかと思います。でも舘野泉さんというピアニストが病気で片手が不自由になってから左手だけの演奏活動を始められている話を聞きましたのでもしかして・・・と思いますはインターネットできっかけを探すことにしました。



ヤマハ EZ-EG 「光るギター」

2001年にヤマハの企画の旭さんがプロデュースをした電子楽器です。2006年には、販売終了となっていますがバージョンアップしたEZ-AG シリーズがウェブショップで購入できます。(ウェブショップ特別価格24,799円)

「EZ-EG のコンセプトは、「まず楽しむ」ことを実現する楽器 21世紀の電子楽器は、デジタル技術が「演奏を楽しむ」ことに貢献するよう進化すべきと考えます。」とプロデューサーの旭さんは、紹介しています。

【ポイント1】

3つの演奏方法ができます。

- プレイモード1 リズムにあわせて右手でかき鳴らすだけで自動的にコードが変わり演奏できます。
- プレイモード2 曲にあわせてコード進行を光が教えてくれるので光るスイッチを押さえるだけで伴奏が演奏できます。
- プレイモード3 バックの演奏にあわせて両手で弾くことができます。

【ポイント2】

ギター演奏に必要な機能が本体に内蔵されています。

スピーカー内蔵し、電池駆動も可能なためいつでもどこでも演奏を楽しむことができるほかギター演奏にはつきものだった弦の張替えやチューニングが不要です。

【ポイント3】

パソコンで曲の追加が可能

パソコンを利用してインターネットで曲をダウンロードすることができます。

光るギター

<http://www.yamaha.co.jp/ez/product/ez-eg/detail/index.php>

K君が手にとって演奏できるかどうか確かめなければなりません。さてどんな人と出会い どのような店で体験ができるのでしょうか。自分で演奏できるギターを探そう！「生活の道具相談室」としても新たな挑戦です。次回お楽しみに。

タイプライターと取扱説明書

堤 剋喜

文房具でも食器でも、お店で売っている工業製品には、注意書きが貼ってある。少し複雑なものになると、『取扱説明書』や『ユーザー・マニュアル』がついてくる。中学までに3台のタイプライターが我が家にやってきた。当時としてはハイテク機器。各々に取扱説明書が添付されていたはずだが、1冊も見た記憶がない。

「英語のM先生が呼んでるよ。一緒に行こう。」声をかけてきたのは級長のK君。
 「何で…。一緒につて？」
 「何の用かは聞いていないけど。君を呼んで来るように言われた。だから僕も行くよ。」
 「何か失敗したっけ？身に覚えがないよ。」
 「怒っている様子じゃなかったよ。でも、早く。あんまり待たせない方がいいと思う。」

応接室の前で呼び止められた。「あれ。一緒に来たの。まあいいから、二人ともお入り。」
 「堤君、タイプライターはいつからやり始めたの？」
 「かなタイプは小学2年から。」これは本当だった。
 「それで英文タイプは？」

「…6年生のときから」ウソでないにしても、かなり危うい答。
 正確には6年生の春休みから。素直な子なら、始めたばかりです、と答えるだろうに。見栄をはったわけである。

「2台おうちにあるのね。両方とも電動？」
 「かなは半電動で、英文は電動です。」
 「学校で使えるようにもう1台買うようなことをお母さんがおっしゃっていた。高価なものなのでね。学校の備品をテストしてからにした方がいい。今から少し使ってみてごらん。えーと、『マイクの』って打って。」
 テーブルの上にタイプライターが置いてある。用紙はセット済み。電源コードはない。これを使ってMike'sと打ちなさい、という指示。
 さて、困った。学校で先生からテストされるのは、備品ではなくて、生徒だ。最初が大文字だから、まずシフトロックをかけた。文字キーを押した。が、紙に文字が残らないうちに、アームが元の位置へ帰ってしまう。厚い紙の束をホチキスで止め損なったときと似た感触。僕の押し方では、刻字するだけの動力には足りない。しばらくして。

「やっぱり、いつもと勝手が違うでしょう。手動は電動より力が要る。」
 <手動タイプライター適性テスト>は終了。結果、不合格。
 「仲がいいんだね、あなた達は。」
 K君は最後まで同席してくれた。面倒見のいい級長だった。

ほかの候補もあったが、3台目は半電動型の英文タイプライターに決まった。

バックキーで刻字位置を左にずらし、打ち損じた箇所に合わせて斜線を重ね打ちすることは、3台目が来てから覚えた。本で勉強したわけではない。インストラクターは兄だった。習ってすぐに、同じやり方をかなタイプにも応用できた。(学童用のかなタイプにはノがないので、かけ算の記号、×を代用することにした。) バックスペース(に相当する)キーの使い方に気がつくまでに4年かかったことになる。ワープロやパソコンが出回る以前で、取扱説明書や適切な指導者を欠いたが故の笑い話。



ついでながら、スラッシュと聞くと、今でもどこかでミスタイプを連想してしまう。

先日、ある研究発表会を観る機会があった。事実上の主催者は映像・音響技術者の養成校で、リアルタイム・エフェクトがうたい文句。察するに、パソコンで即興的にアニメーションを作る過程をみんなで観る会だった。観客から作者への礼儀として、スクリーンを注視する。まもなく、疲労感がやって来た。『大して時間は経ってないのに、どうしてこんなに疲れる？』
 ゲーム機の注意書きの一部を思い出した。
 【プロジェクターには接続しないで下さい。暗いところで使わないで。適度に休憩を。】
 周りを見回す。薄暗い。プロジェクターと、少なくともパソコン3台が連動している。あの文言は今僕がやっていることを戒めているのだ、と、自分一人で納得した。

少々面倒でも、取扱説明書は読んだ方がよさそう。

JTBバリアフリープラザ

秋の久住高原・別府・熊本・ 天草めぐりの旅4日間

噴気上がる別府の温泉地獄めぐりと高崎山の猿達との出会い。秋の久住高原から阿蘇山へと続く開放感いっぱいの高原ルート。そして、潮騒をBGMに天草五橋を渡るドライブは爽快です。

期 間: 10月4日(木)～7日(日)
料 金: ひとり159,000円(2名1室)
出発地: 中部・羽田・伊丹
ポイント: 添乗員同行・リフトバス利用

アイランド石垣・ 竹富&西表島めぐり4日間

八重山諸島の玄関口・石垣島、古き良き沖縄が残る竹富島、そしてマングローブとジャングルの島・西表島をめぐります。

期 間: 11月14日(水)～16日(土)
料 金: ひとり189,000円(2名1室)
出発地: 中部・羽田・伊丹
ポイント: 添乗員同行・リフトバス利用

日本一のツルの飛来地・出水市を訪ねる 宮崎・霧島・鹿児島・知覧の旅4日間

鬼の洗濯板で有名な宮崎の名所・青島から霧島神宮温泉郷をぬけて鹿児島のシンボル櫻島の溶岩道路とフェリーで薩摩半島に渡ります。そして、特攻と武家屋敷の歴史を持つ街・知覧ではホテル館富屋食堂も訪ねます。

期 間: 11月19日(月)～22日(木)
料 金: ひとり179,000円(2名1室)
出発地: 中部・羽田・伊丹
ポイント: 添乗員同行・リフトバス利用

台北満喫4日間

台湾は名古屋から2時間半。日本では味わえない文化があり、台湾原住民、ヨーロッパ・中国・日本の文化が融合した魅力的なエリア

となっています。特におすすめは「食」。「あっさり、新鮮」が基本の台湾料理は日本人の口によく合います。観光も故宮博物館から超高層ビルの展望台まで見どころが豊富です。

期 間: 11月14日(水)～17日(土)
料 金: ひとり198,000円(2名1室)
出発地: 中部・成田・関空
ポイント: 添乗員同行・リフトバス利用

申し込み・問い合わせ

〒108-0014 東京都港区芝5-34-2 春日ビル1F
TEL:03-3456-5411 FAX:03-3456-5414
<http://www.jtb.co.jp/bfplaza/>

チケットラベル ハートTOハート

秋周遊・東北4日間の旅

仙台から蔵王、平泉、田沢湖と東北を周遊するツアーで紅葉も美しいシーズンです。東北でも人気が高い観光地をじっくりと見てまわります。

期 間: 10月20日(土)～23日(火)
料 金: ひとり178,000円(2名1室)
出発地: 中部・大阪
ポイント: 添乗員同行・リフトバス利用

メープル街道 秋 カナダ 周遊10日間

紅葉で有名なロレンシャン高原～モントリオール～ケベックなどのケベック州を中心に紅葉を楽しむ旅です。ナイアガラの滝もお楽しみいただけるツアーです。

期 間: 10月10日(水)～19日(金)
料 金: ひとり498,000円(2名1室)
出発地: 全国各地より出発可能
ポイント: 添乗員同行

申し込み・問い合わせ

〒460-0003 名古屋市中区錦1-20-19 名神ビル6F
TEL:052-222-7611 FAX:052-222-2778
<http://www.tictravel.co.jp/>

グルメな調査隊 第 50 弾

うなぎの やっこ

場 所：名古屋市中区大須 2-30-1
 TEL / 052-231-0021
 FAX / 052-211-6954
 最寄り駅：地下鉄鶴舞線「大須観音」駅下車、
 徒歩3分
 (ホーム～改札・地上、エレベータあり)。



名古屋市港区 A さんより

名古屋めしのグルメガイドブックに載っていたので、行ってきました！女将さんも店員さんも、とても親切でした。ひつまぶしはもちろん、う巻きもおいしかったです！

ジャンル うなぎ・和食

「大正 9 年に創業して以来、大須一筋で～」と女将さんが言われる通り、店内は下町風のつくりで、家庭的な雰囲気の中、おいしいうなぎが味わえます。夜になると居酒屋風になるようですが、「うちは車いす利用のお客さんも団体で利用されていますよ。」とのこと。

ランチ (11:30 ~ 14:00 (日・祝 ~ 15:00))

やっこ定食 (うなぎ 2 切れ、う巻き、ゴハン、赤だし、フルーツ付き)

850 円 / 和定食 (刺身、天ぷら、小鉢、赤だし、ゴハン) 890 円 和定食は、土日、1,050 円 /

ミニひつまぶし 1,000 円



お勧めメニュー例

うなぎ刺身 1,600 円 / うなぎ柳川鍋 1,000 円 / うどうすい 1,000 円 / うなぎの鍋 4,500 円 (口取、刺身、ぞうすい付き) 要予約

ドリンクメニュー

ビール 680 円 / 中ビール 580 円 / 日本酒 470 円 / 焼酎 530 円 /
 ウーロン茶 260 円 / ジュース 280 円

店内の様子

入り口：引き戸、段差

なし、少し傾斜している。

店 内：1 階 段差なし、
 テーブル 30 席、
 テーブル高さ
 71 cm、テーブル

下スペース 68 cm、イス移動可能

2 階 階段のみ 座敷 (3 部屋)



お手洗い

店内：1 階和式、2 階洋式

最寄りの障害者トイレ：地下鉄鶴舞線『大須観音』駅改札外に 1 箇所

駐車場 一般用あり (店の前に 2 台分)

営業時間 月曜定休

ランチタイム 11:30 ~ 14:00 (日・祝 ~ 15:00)

ディナータイム 16:30 ~ 21:00 (日・祝 16:00 ~ 21:00)



サポート倶楽部会員特典

サポート倶楽部会員とその他 1 名に、ドリンク 1 杯サービス (2007 年 10 月末日まで有効)。
 サポート倶楽部会員証を提示してください。

爽快クールシート『そよ風』を使ってみました

先号(88号)の「Welfare 2007に行ってきました」で紹介した車いす補助装置“爽快クールシート『そよ風』”の特集です。

開発業者さんに連絡を取ったところ、快い対応をいただき、お試しをさせていただくことになりました。7月のクーラーが恋しい時期に、わざわざおもちいただき、説明をお聞きした後、私の電動車いすに装着しました。



担当 ナベ(脳性まひ、電動車いす使用)

爽快クールシート『そよ風』とは



その名の通り、風をファンで送りこむ装置で、車いすの座席に敷いたり背もたれに装着したり

して、お尻や背中の中を防止するように開発された製品です。製造販売元のサニア工業株式会社は、名古屋の国際福祉健康産業展「ウェルフェア」をはじめ、東京の国際福祉機器展「H.C.R」、大阪の高齢者・障害者の快適な生活を提案する総合福祉展「バリアフリー」などに出版され、今回特集した「そよ風」以外に、電動昇降座椅子「ざ・特等席」なども開発しています。

使ってみました・・・

名古屋の勤務先から四日市の自宅までの往復と買い物に出かけたときに、電動車いすの座席に敷く方法で試してみました。

音(作動音)が静かでした

作動音が静かなため誰にも気づかれませんでした。通勤に使用している電車の中、買い物に寄

ったスーパーの中など、人ごみの中で気がねすることはありませんでした。

お尻(座面)が爽快でした

通勤や買い物に試用した約5時間のうち、ほとんどは電車の中や建物の中で、冷房の効いた空気がお尻に当たって爽快でした。しかし、これが35℃以上もある炎天下で、しかも路面温度は50℃にもなる屋外でも爽快かどうか・・・今回の試用で屋外を歩いたのは50分程度。そこまではわかりませんでした。

電源コネクタがつなぎにくい

ラジコン用のコネクタを試用しているとのこと。私のように上肢も不自由な者には非常に難儀でした。改良をお願いしたいところです。

その他の意見

周りの人にも意見を求めましたところ、冬用の暖かいものがほしいという意見がありました。

さらに詳しい情報は・・・

製造販売元 サニア工業株式会社

〒497-0002 愛知県海部郡七宝町大字遠島字上江越 1530

TEL 0120-445-421 FAX 052-441-5478

URL <http://www.sania.co.jp/>

そらいろ探邸団

一級建築士のどんちゃんがあなたのお宅を訪問します。

今回はいつもとは趣向を変えまして、「設計士ってどんなことをするの?」、「建築士に設計監理を頼むってどういうこと?」という皆さんの疑問に、実際の設計手順を通して知って頂こうと思います。建て主(施主、建築主とも言う)は名古屋近郊に住むAさん家族。ご夫婦とお子さん1人の3人家族です。旦那さんは足に少し障害がありますが歩行可能、奥様は手動車いすと杖を併用して生活されています。今回家を建てるにあたり、僕に設計を依頼してくれました。それでは実際どのように設計が行われていったのかをお話ししましょう。



顔合わせから基本設計まで

一番最初にお話を伺ったのは2005年の11月でした。新しい家でどのように生活していきたいかを雑談を交えながら聞きました。建物はバリアフリーで、生活は1階がメイン、食事はテーブルで食べたいがリビングでは床でくつろぎたい、明るい家にしたい、自然素材を使いたい、などが最初の要望でした。それから2ヶ月ほどエスキース(おおまかなプラン)作成に時間をもらいました。

1月下旬に1回目の打合せとなりました。持っていた第1案を見ながら打合せをしました。玄関に入ってからリビングまでの動きをもっとシンプルにしたい、車いすは玄関で屋外用から室内用へ乗り換える予定、浴室は子どもと一緒に入れるくらいの広さ、洗面脱衣室は今住んでいる賃貸マンションより少し広い程度で良い、などと言われました。また外まわりでは、駐車場に屋根がほしい、庭に降りるためのスロープがほしい、などの要望が出ました。

2回目の打合せは1ヶ月後の2月下旬。以前設計したバリアフリー住宅をAさん家族と共に見学し、その後、前回の打合せの要望を反映させた第2案を見てもらいました。その打合せの時にAさんから細かな要望を箇条書きにしたものを頂きました。主なものでは階段昇降機を付けるので階段を広めにしたい、玄関スロープにも屋根がほしい、主寝室の収納スペースをもう少し大きくしたい、などの要望がありました。また主寝室からトイレに行きやすくしたいとの要望も、打合せの中で出てきました。

このように設計とはその時々により様々な要望が出てきます。それを建て主と一緒に考え、優先順位を決め、取捨(しゅしゃ)選択し、現実的なものに組み立てていきます。具体的な要望により、時には設計の方向がブレる(細かなことにとらわれ、本筋を見失ってしまう)ことがありますが、打合せを重ね、優先すべき事がお互いに理解できると、明確な方向性が見え始めてきます。

3回目の打合せは2週間後。この頃から打合せは月に2回程度の定期的なものになりました。この第3案で、設計の方向性がかなり見えてきました。玄関に靴履き替え用のベンチがほしい、キッチンの形状にはこだわらないので、できるだけ動きが少ないプランにしたいと要望が出ました。また廊下の幅を車いすで動きやすいように、リビングを削ってでも、もう少し広くしたいとのことでした。

第4案では廊下を広くし、キッチンの配置をコの字型にした案を提示しました。この頃、僕が自治体に住宅改修の助成金について話を聞きに行きました。しかし新築には助成金が出ないということで、今回は利用できませんでした。また毎年ポートメッセなごやで催される「ウェルフェア」に行き、階段昇降機についてメーカーの担当者に詳しい話を聞き、購入選択の目安にしました。そして、6月上旬にAさん夫婦と一緒にTOTOとINAXのショールームへ浴槽を見に行きました。浴槽の理想的な大きさ、深さなどを検討し、浴槽の中は段のないシンプルなものが良い、浴槽内の手すり（グリップ）が思いのほか使いやすいことが分かりました。6月下旬には基本設計がほぼ固まりました。基本設計とは、部屋の間取りや建物の高さなどの基本構成をまとめ、これから行う実施設計の下地となる設計のことです。打合せはここまでで9回を数えました。



実施設計、相見積もり

7月からは実施設計に入りました。実施設計とは実際に工事で使う図面を作成することで、A2サイズ（A4サイズの4倍の大きさ）の図面が30枚ほどになりました。一般的に2階建ての住宅だとこれくらいの図面枚数が最低限必要になります。実施設計ではミリ単位の細かな寸法や、実際に使う材料や、使用する製品の品番など、かなり細かなことまで図面に書き込んでいきます。例えば便器はどこのメーカーのどんな製品か、洗面台は、浴槽は、タイルは、手すりは、などなど、あらゆるものの品番を決めていきます。設計士にはこういった買い物のアドバイスをするという側面もあります。この期間中も建て主との月に2回程度の打合せは続けました。こうして細かく決めることで、どの施工業者（建設会社や工務店）に見積もりをお願いしても、共通の基準で金額が出てくるという訳です。

そして8月末に実施設計が終了し、この期間にAさんがピックアップした施工業者5社に、僕が建て主の代理として図面を手渡しし、見積もりのお願いをしてきました。数社から見積もりを取ることを「相見積もり」といいますが、これを行うことでその中から一番良い施工業者を選択します。すべての見積もりが出てきたところで、各社の見積もりを表計算ソフトに入力し、あらゆる面から比較検討していきます。ここでキッチリと検討することで適正な価格で住宅を建てることができます。比較した結果と、各社の業績や評判、実際に会って話してみた印象などから総合的に検討し、最終的に1社に絞りこみました。そしてAさん夫婦と僕とで、疑問に思うことは何でも質問し、納得の上、12月初めにその会社と契約を結ぶことになりました。結局、各社に図面を渡してから施工業者との契約までに約3ヶ月かかりました。その間に「確認申請」という工事の申請を終わらせました。これは、これから建てる建物が建築基準法など

に適合しているかを、工事が始まる前に確認してもらうことです。これが通らないと建物を建てることはできません。工事が始まってからも中間検査、完了検査という検査があります。

話を伺ってから基本設計に7ヶ月、実施設計に2ヶ月、見積もり検討に2ヶ月、契約までに1ヶ月ほどかけました。打合せは1回目から数えて17回ほど行いました。かなりのスローペースですが、これくらい時間に余裕があると、より細かいところまで知恵を絞り、検討することができます。多くの人の場合、家を建てるのは一生に一度の一番大きな買い物だと思います。じっくりコトコト時間をかけて家づくりをすれば、味わい深いシチューのような住まいができると思いますよ。

設計監理とは

僕が考える「設計」とは、建て主との対話の中で、住まいに対する思いを拾い上げ、それをお互いに確認し、整理し、より明確にし、現実化することだと思っています。そして、建物は設計すれば終わりではありません。建物は工事を行って初めて現実のモノとして存在することになります。「監理」とは、設計図どおりに工事が行われているか、建築の専門家として、建て主の代理人として、建築現場をチェックすることですが、しかしそれだけではありません。設計図だけではどのように施工するかを伝えるのに、どうしても限界があります。実際に作られていく過程でより良い考えが浮かんでくることがあります。設計士が建築現場に出向き、施工業者や職人に指示し、そして意見を交わしながら、建物はより濃密につくられていきます。実際に家をつくるのは人の手、職人の手です。よい家づくりは建て主、設計士、施工業者が関わりを持たずしては成り立ちません。

設計監理料は住宅の場合、工事費のおよそ10%が相場です。僕の場合、設計監理料には交通費(遠距離でなければ)、役所への申請業務(役

所へ払う手数料は除く)、かんたんな模型製作、見積もりの比較・調整なども含まれます。高いと思うか、安いと思うかは人それぞれだと思いますが、僕はそれ以上の利益を建て主に提供していると信じて仕事をしています。

12月半ばに地鎮祭を済ませ、工事は翌年の1月から始まりました。今回は実際に住んでのお話をAさんにインタビューする予定です。



福祉用具のリサイクル情報 (08/20 現在)

欲しいもの、不要なものはありませんか？
リサイクルの輪を広げよう！

AJU自立の家は、なごや福祉用具プラザの中で、福祉用具のリサイクル品のコーディネートと福祉用具の販売、自立生活情報の提供などを行っています。

譲りますよ！

*金額の表示のないものは無料です。

ベッド、床周り品

- ・3 モーターベッド
 - (松下電工) \150,000 1年使用
 - (パラマウントベッド) \50,000 5ヶ月使用
 - (パラマウントベッド) \50,000 2年使用
- ・2 モーターベッド パラマウントベッド 10年使用
- ・1 モーターベッド 15年使用
- ・エアーマット トライセル \20,000 2ヶ月使用
- ・エアーマット ウエイピングスターセルタイプ \30,300 未使用

移動用品

- ・介助用車いす リクライニング 9年使用
- ・介助用車いす リクライニング リサイクル品
- ・電動車いす EMC200 \30,000 リサイクル品
- ・電動車いす イマセン \10,000 数回使用
- ・電動車いす エミュー \70,000 6年使用
- ・電動三輪車 \30,000 リサイクル品
- ・電動四輪車 ウイング \30,000 2ヶ月使用
- ・シルバーカー \13,000 未使用
- ・スロープ
 - (ワイドスライドスロープ) \15,000 未使用
 - (簡易スロープレールタイプ) 9年使用

入浴用品

- ・入浴用いす ユーロランドロータイプ 未使用
- ・入浴用いす 座面回転シート 1年使用
- ・入浴用いす 肘掛け背もたれ 1年使用
- ・介助ベルト(入浴用) \1,000 未使用
- ・リフト マイティエイド80(水圧式) \100,000 5年使用
- ・リフト つるべF2セット \80,000 リサイクル品
- ・リフト用スリングシートパオ 1ヶ月使用
- ・簡易浴槽セット 応相談 10回位

トイレ用品

- ・ポータブルトイレ
 - (パイプ式折り畳み可) 3年使用
 - (安寿ウォシュレットタイプ) 1年使用
 - (背もたれ、手すりなし) ほとんど未使用
 - (プラスチック製) 未使用
 - (木製) 1回使用
- ・家具調トイレ自立 6年使用
- ・木製ポータブルトイレ EC型 328 \10,000 未使用

- ・女性用差し込み便器 未使用
- ・スカットクリーン 本体のみ 半年使用

その他

- ・移動介助器 カールくん KH3B 5年位使用
- ・吸痰用カテーテル 17本
- ・酸素のホース カニューラ 未使用
- ・カートさすべえ 1年くらい使用
- ・吸引器 \50,000 2年半使用
- ・リフト マイリフティA \70,000 1回使用
- ・階段昇降機(直線型)SG-2 \200,000 5年使用
- ・靴 装具用の靴 右のみ \500
- ・キャリングケース付きポータブルハンドシャワー

譲って欲しい！

ベッド、床周り品

- ・ベッド(1・2モーター)・除圧マット
- ・サイドテーブル・ベッド手すり(パラマウント用)

入浴用品

- ・入浴用車いす・バスボード・バスリフト・浴槽手すり(壁付けタイプ)・浴槽用マット(60×90cm希望)

トイレ用品

- ・ポータブルトイレ (折りたたみ式希望)
- ・ポータブルトイレ簡易手すり

移動用品

- ・車いす(手動、介助用、電動)・子供用(車いす、バギー)
- ・電動(三輪、四輪)車・電動車いすユニット
- ・歩行者・シルバーカー

他にも、紙おむつ・スロープ・クッション・吸引器・吸入器・リフト・昇降機・松葉杖・福祉車両などを探している方がたくさんみえます。

「譲って」欲しい方、「譲りたい!」という方、
ぜひご連絡下さい。

AJUリサイクル相談事業部

TEL 052-851-0059 FAX 052-851-0159

ホームページでもみることができます。

<http://www.aju-cil.com>

毎週水曜日の朝日新聞(朝刊)にも、リサイクル情報が掲載されています。

読者のこえ

ミッドランド映画館について

先日、ミッドランドに行った時のことです。“ミッドランドのシネマ館の座席は、インターネット上で予約ができるよ”と知り合いから聞いていたので、車いす席を予約した場合のチケットの割引はどうなるのか気になって、スタッフの方に聞いたところ、「車いす席はインターネット上で予約することはできません。」と言われました。では、車いす席を予約したい場合は、どうしたらよいですか？と聞いたところ、「毎週水曜日の午後か

ら、次週の土曜日までの予約を受け付けますので、水曜日にこちら（シネマ館）まで来て予約してください。」とのことでした。つまり、車いす席を予約したい場合は直接劇場まで出向く必要がある！ということです。車いす利用の者は、観たい映画をその日に確実に観るために、事前に予約しに行かなければならないなんて...ちょっとガッカリしてしまいました。

名古屋市 I . k .

いろいろ情報

車いすのまま入れる『多目的フィッティングルーム（試着室）』



名鉄百貨店本館 4 階、ランジェリー売り場に車いすのまま入れるフィッティングルームが出来ました！愛知万博をきっかけにバリアフリーを取り入れ、昨年 9 月に完成。他の階の試着も可能です。出入り口幅は 950 cm と広く、開けやすいカーテンになっています。室内は、車いすで回転ができる、ゆったりとしたスペースがあります。荷物が置きや

すい棚やテーブル、ソファ（高さ 40 cm）もあり、ソファ横の壁には右利きと左利き用の方のために L 字手すりが付いています。“キハチカフェ”の近くにあります。メンズ館にも、4 階スーパーメンズ売り場にあります。

営業時間 [全館] 10 : 00 ~ 20 : 00 年末年始除く
住所 :

〒450-8505 名古屋市中村区名駅 1-2-1
電話 : 052-585-1111



イベント情報

第 34 回 国際福祉機器展 H.C.R.2007

日本最大の福祉機器展が今年も 10 月に東京で開催されます。この展示会に試作品を出して来場者の声を集め、更に改良して来春までに発売開始という企業も多く、また、既製品への要望、こんな物がほしいという声を待っている技術者や販売店も集まっているので、私たちの声を伝える絶好のチャンスでもあります。

また、同時開催されてい「国際シンポジウム」(要予約、各 1,000 円)は、欧州の障害者の社会参加と就労をテーマにした物もあり、おもしろそうですよ。ぜひご参加ください。入場無料。

開催日: 10 月 3 日(水)~10 月 5 日(金)

場 所: 東京ビッグサイト(有明)

アクセス: 東京駅(エレベータ) JR 新橋駅
(階段昇降機) 国際展示場正門駅
(エレベータ) 下車徒歩 3 分

シンポジウム: 10 月 3 日(水)13:00~15:30

<テーマ>「欧州にみるソーシャルファームの現状と課題~障害者の社会参加と就労を考える」

<講師> Dr. Jean Pierre Wilken (オランダ・ユトレヒト教育専門大学教授)

<申込み> TEL 03-3597-1134

FAX 03-3597-1097

E-mail: hcr2007@intergroup.co.jp

主 催: (財)保健福祉広報協会

〒100-8980 東京都千代田区霞が関 3-3-2
新霞が関ビル 5F

<http://www.hcr.or.jp/exhibition/index.html>

.....

ATACカンファレンス2007京都

今年のテーマは「Next Stage」。こちらも毎年恒例のカンファレンスです。障害のある人や高齢者の自立した生活を助ける電子情報支援技術(e-AT)とコミュニケーション支援技術(AAC)の普及を目的に開催されています。専

門家によるセミナー、実践紹介、当事者自身による発表、障害疑似体験、世界の最新動向紹介など約 80 のセッションを自由に選択して学べるカンファレンスです。また、展示会では実際に機器を体験できます。

開催日: 11 月 30 日(金)~12 月 2 日(日)

参加費: 11 月 30 日 10,000 円

12 月 1~2 日は、1 日 9,000 円、両日で 15,000 円(10/31 までに申込みの場合の料金)

場 所: 京都市勧業館「みやこメッセ」

京都市左京区岡崎成勝寺町 9-1

アクセス: 京都駅 地下鉄烏丸線烏丸御池駅乗り換え 地下鉄東西線東山駅下車、徒歩約 10 分(エレベータあり)

主 催: ATAC, 特定非営利活動法人 e-AT 利用促進協会 ATAC(エイタック)カンファレンス事務局

〒101-0047 東京都千代田区内神田

2-4-14-402

TEL 090-4335-3413

FAX 03-5207-6418

E-mail: atac2007@e-at.org

URL: <http://www.e-at.org/atac>

.....

国際障害者支援シンポジウム

財団法人広げよう愛の輪運動基金は、1999 年からアジア太平洋地域の障害者福祉の向上を目的として、同地域の障害のある人たちを日本に招き研修を行う活動を続けています。これまでに 21 ヶ国と地域の 61 名の障害者リーダーの育成し、日本で蒔いた種がアジア太平洋地域で少しずつ芽を出し、それぞれの国で成長しつつあります。今回のシンポジウムでは、この研修による人材育成と帰国後の支援が効果的に作用した事例報告と、途上国の障害分野における人材育成の必要性和効果、その後の支援のあり方についてのパネルディスカッションが行

われます。参加費無料。

日時：9月15日(土) 10時～16時30分

会場：東京簡易保険会館 ゆうぽうと
東京都品川区西五反田 8-4-13

アクセス：東急池上線大崎広小路駅徒歩約1分
(エレベータ)、JR 五反田駅徒歩
約7分(階段昇降機)、JR 大崎駅西口
徒歩約7分(エレベータ)

主催：財団法人広げよう愛の輪運動基金財団法人
日本障害者リハビリテーション協会
TEL 03-5273-0633
FAX 03-5273-1523
E-mail : inquiry@dinf.ne.jp
(奥平・那須)

.....

たびだち地域生活支援セミナー

知的障害のある人の地域生活支援とエンパワ
メント、支援者のスキルアップについて一緒に
考えるセミナー。「出発(たびだち)のなかまの
会」が10年来取り組んできた、知的障害のあ
る人の希望や夢・願いの実現に向けた「個人将来
計画」の実践や、「アクティブサポート」の取
り組みから見えてきたことを中心に、講演・演習
(ワークショップ形式)を行います。

開催日：10月13(土)～14(日)(2日間)

会場：大阪国際会議場

主な内容：講演 北野誠一氏「地域生活におけ
る個別支援計画」、三田優子氏&当
事者グループ「当事者の声を聴くとい
うこと」、中野敏子氏「地域生活
におけるアクティブサポート」、そ
の他「個人将来計画」の理念とマニ
ュアルの説明、ワークショップ、グ
ループディスカッションと発表、ア
クティブサポートの実践紹介、ILP
(自立支援プログラム)の紹介など

参加費：10,000円(交流会費別)

主催：NPO法人出発(たびだち)のなかまの会

〒544-0011 大阪市生野区田島 1-15-2
生野商工会館 2F

TEL 06-6754-3011(担当/香山(こうやま))

FAX 06-6754-3013

.....

書籍などの紹介

『問題てんこもり！障害者自立支援法
地域の暮らし、あきらめない』

DPI 日本会議が作成した本です。

解放出版社、1,050円

<http://booklog.jp/users/DPI-Japan>

「遊Youなごや～名古屋マイタウンガイ
ド2007」完成！

名古屋市内のバリアフリー設備のある施設や
交通機関を紹介する5年ぶりのガイドブックで
す。高齢者や車いすを利用する障害者だけで
なく、すべての障害者や妊婦にも使いやすい内
容になっています。区役所の福祉課や市内の障
害者施設、障害者スポーツセンターなどで手帳
所有者に無料配付中です。

.....

アジア障害者支援プロジェクト

スタディツアーIn タイランドへのお誘い

日程：11月26日(月)～12月1日(土)

参加費：一人12万円

募集：15名

その他：中部国際空港以外の空港からの出発も
相談に乗ります。異国の地への旅とな
りますので基本的には各自で慣れた方
を手配していただく方が安心かと思
いますが、介助者が見つからずお困りの
場合は相談に乗ります。

問合せ：アジア障害者支援プロジェクト

名古屋市恵方町 2-15 担当：木下・小長谷^{こながや}

TEL：052-841-5554

FAX：052-841-2221

災害時要援護者の避難支援、避難生活支援セミナー

- 被災現場と障害当事者からの提案 -

1 目 的 3月の石川県能登半島地震、7月の新潟県中越沖地震と大災害が頻発し、日本列島が地震の活発期に入ったとも言われています。最新の地震対策を学びつつ、障害当事者及び被災当事者からの報告を受けながら、災害時要援護者の避難支援計画づくりにつなげるセミナーを開催します。



2 日 時 平成19年9月21日(金) 14:00～16:00

3 場 所 ウィル愛知 1F セミナールーム(1, 2)

〒461-0016 名古屋市東区上堅杉町1番地 TEL 052-962-2511

4 参加費 無料

5 定 員 80名(先着順とさせていただきます)

6 参加対象 自治体消防・防災関係者、保健福祉関係者、社協関係者、障害当事者団体、災害ボランティア、福祉サービス事業者

7 内 容

時 間	内 容	講 師 等
14:00～14:10	主催者挨拶・趣旨説明	AJU自立の家常務理事 山田昭義
14:10～14:45	問題提起 緊急地震速報と予知・防災	講師 愛知工業大学地域防災研究センター センター長 正木和明先生
14:45～15:40	被災現場からの報告 「その時わが町では何が起きたか」	石川県輪島市社会福祉協議会 事務局長 七尾幸子
	災害ボランティアからの提言	レスキューストックヤード 代表理事 栗田暢之
	災害時要援護者の避難生活に必要な防災備品の提案	わだちコンピュータハウス
15:40～15:55	質疑応答	
15:55～16:00	閉会挨拶	わだちコンピュータハウス所長 水谷真

8 展 示 避難所間仕切セット、ポータブルトイレ、文字情報表示装置等の事例紹介、GIS(地理情報システム)を使った外出支援・避難支援システム

9 主 催 社会福祉法人AJU自立の家

10 後 援 愛知県、名古屋市、愛知県社会福祉協議会、名古屋市社会福祉協議会

11 お申し込み・問い合わせ

社会福祉法人AJU自立の家 わだちコンピュータハウス 防災企画グループ

TEL 052-841-9888 FAX 052-841-3788 bousai@aju-cil.com

(このセミナーは平成19年度財団法人名古屋都市センターまちづくり活動助成事業により実施されます)

AJU自立の家ウェルフェアコンサート

第16回AJU自立の家ウェルフェアコンサートが10月4日(木)に開催されます。今年は国際的ヴァイオリニストの前橋汀子さんをお迎えしてヴァイオリンコンサートです。ピアノ伴奏には加藤洋之さん、そしてお話にAJU自立の家後援会音楽監督の神津善行さん、素晴らしい音楽と楽しく興味深いお話でお楽しみ頂けると思います。

会場：愛知県芸術劇場 コンサートホール

日時：2007年10月4日(木)

開場：18:00 開演：18:30

チケット価格:A席 ¥5,000 / B席 ¥3,000 (全席指定)

お申し込み、お問い合わせ：

AJU自立の家後援会事務局 〒466-0037 名古屋市昭和区恵方町2-15

TEL 052-841-5554 FAX 052-841-2221



第23回名古屋シティハンディマラソン

名古屋の都心テレビ塔の周りを、日ごろスポーツをする機会に恵まれない人、重い障害をもつ人々とヴォランティア、およそ1,000名の仲間たちがマラソンを通じて相互理解と友情を深めるとともに『完全参加と平等』の実現に向け市民の声援を受けながら思い切り走ります。

主催：名古屋市、障害者と市民のつどい拡大実行委員会

特別協賛：タイハウグループ

後援：愛知県、愛知県社会福祉協議会、名古屋市社会福祉協議会
名古屋金鯱レーシングクラブ、アジア障害者支援プロジェクト

期日：平成19年10月21日(日) 雨天決行

コース：久屋大通り公園 周回コース...1周(約800m)

種目：A.車いす使用者...1周・6周

B.介助を必要とする車いす使用者と電動車いす使用者...1周

C.A・B以外の障害者及び60歳以上、女子、子ども...1周

D.一般男子...4周

参加費：無料

申込期間：平成19年9月6日(木)～10月5日(金) 当日消印有効

申込先：名古屋シティハンディマラソン事務局 TEL 052-841-8841

(愛知県重度障害者の生活をよくする会内) FAX 052-852-4810

ヴォランティア募集

当日、マラソンのお手伝いをいただける方を大募集しています。(主に競技中の警備、受付等)

お申し込み・お問い合わせは

AJU自立の家 サマリアハウス 大道寺(だいどうじ)まで

TEL 052-841-5554 mail home@aju-cil.com

FAX 052-841-2221 HP http://www.aju-cil.com



医療相談室

長年、診療機関で障害を持つ仲間の医療ケアに携わってこられた「リハビリテーション医の万歳登茂子先生」のご協力で開催。

《相談日》9月1日、8日、29日

10月13日、20日、27日

いずれも土曜日、予約制、30分程度

時間は要相談

《対象》障害を持っている人

《費用》無料

《受付》自立生活情報センター

TEL 052-841-6677

FAX 052-841-6622

E-mail joho-c@aju-cil.com

《場所》名古屋市昭和区恵方町2-15

(社福) AJU 自立の家 サマリアハウス内相談室



生活の道具相談室

障害当事者、福祉、医療関係者が有志で開設。

道具の導入相談、道具の工夫や制作に対応。

《相談日》9月1日、15日、10月6日、20日

いずれも土曜日13:00～

* 事前にご連絡いただくとスムーズになります。

《費用》無料

《受付》サマリアハウス 浅井

TEL 052-841-5554

FAX 052-841-2221

E-mail joho-c@aju-cil.com

《場所》名古屋市昭和区恵方町2-15

(社福) AJU 自立の家 サマリアハウス内

やさしい住まいの支援ネット

障害当事者、福祉、医療、建築関係者が有志で開設し、住宅の改造などの相談で対応。

《相談日》生活の道具相談室と同じ

* 受付、場所は生活の道具相談室と同じ

ホームページができました！！

<http://sumai-sien.hp.infoseek.co.jp/>

編集後記

夏も終わりに近づきましたが、今年の夏、読者の皆さんは何か一番印象に残りましたか？

私は7月16日に発生した「新潟県中越沖」地震が印象に残りました。3年前に地震で被災した新潟で再び地震が起きたことに心が痛みます。

日本は「地震列島」と言われています。いづこにいても、災害に直面する危険性はあるわけです。皆さん万が一の備えは大丈夫ですか？

今一度、防災について考えてみてください。

今後も福祉情報誌のスタンスは変わらず、読者の暮らしに役立つ情報を提供していきます。



情報募集中！

自立支援法への意見、町で見つけたアクセシブルな穴場、あら？ちょっとおかしいな？と思う車いすトイレの造り、親切なお店、グルメなお店、みんなに聞いて欲しい事件などなど、皆さんからの情報をお待ちしています。

ぜひぜひ、編集部までご連絡下さい



編集部

TEL 052-841-9888

FAX 052-841-3788

E-mail f-joho@aju-cil.com

お待ちしております

隔月発行

年間購読料 1,500 円

振込先：郵便局 00890-0-905073